



คู่มือการปฏิบัติงาน



กิจกรรมโครงการรวมใจไทย
ปลูกต้นไม้ เพิ่มพื้นที่สีเขียวเพื่อสร้างงาน
สร้างรายได้ให้กับชุมชนในท้องถิ่น



สำนักส่งเสริมการปลูกป่า กรมป่าไม้



หลักการและเหตุผล

มติคณะรัฐมนตรี เมื่อวันที่ ๑๓ สิงหาคม ๒๕๖๓ เห็นชอบผลการพิจารณาของคณะกรรมการกั่นกรองการใช้จ่ายเงินกู้ในคราวประชุม ครั้งที่ ๑๕/๒๕๖๓ อนุมัติ “โครงการพัฒนาป่าไม้ สร้างงาน สร้างรายได้ เพื่อกระตุ้นเศรษฐกิจชุมชน” ของกรมป่าไม้ กระทรวงทรัพยากรธรรมชาติและสิ่งแวดล้อม โดยใช้จ่ายจากเงินกู้ ภายใต้แผนงานที่ ๓.๓ แผนงานส่งเสริมและกระตุ้นการบริโภคภาคครัวเรือนและเอกชน ซึ่งจะต้องดำเนินการจ้างงานให้เกิดรายได้แก่ ประชาชนในท้องถิ่นที่ได้รับผลกระทบจากสถานการณ์การแพร่ระบาดของโรคติดเชื้อไวรัสโคโรนา 2019

สำนักส่งเสริมการปลูกป่า กรมป่าไม้จึงได้จัดทำ “กิจกรรมโครงการรวมใจไทย ปลูกต้นไม้ เพิ่มพื้นที่สีเขียวเพื่อสร้างงาน สร้างรายได้ให้กับ ชุมชนในท้องถิ่น” ขึ้น โดยมีระยะเวลาดำเนินงาน 1 ปี เพื่อตอบสนองวัตถุประสงค์แผนงานฟื้นฟูเศรษฐกิจและสังคมภายใต้ พ.ร.ก.๗ อีกทั้งยังเป็นการสนับสนุนมาตรการของรัฐบาลในการช่วยฟื้นฟูเศรษฐกิจและสังคมที่ได้รับผลกระทบจากการระบาดของโรคติดเชื้อไวรัสโคโรนา 2019 โดยใช้รูปแบบของการจ้างงานในชุมชนท้องถิ่นทุกภูมิภาคในประเทศไทยให้เข้ามามีส่วนร่วมในการดำเนินการผลิตกล้าไม้พันธุ์ดีตอบสนองความต้องการปลูกต้นไม้ของประชาชนเป็นการเพิ่มพื้นที่สีเขียวให้สอดคล้องตามแผนยุทธศาสตร์ชาติระยะ 20 ปีด้วย





วัตถุประสงค์

 เพื่อส่งเสริมและกระตุ้นการบริโภคภาคครัวเรือน โดยการจ้างแรงงานให้เกิดรายได้แก่ ประชาชนในท้องถิ่นที่ได้รับผลกระทบจากสถานการณ์การแพร่ระบาดของโรคติดเชื้อไวรัสโคโรนา 2019 รวมทั้งพัฒนาทักษะอาชีพด้านการเพาะชำกล้าไม้

 เพื่อผลิตกล้าไม้พันธุ์ดี สนับสนุนให้ทุกภาคส่วนร่วมกันปลูกต้นไม้มีค่าเพิ่มพื้นที่สีเขียวในเขตเมืองและในชุมชนท้องถิ่น รวมทั้งพื้นที่ในความรับผิดชอบของภาครัฐและเอกชน

 เพื่อเป็นการเพิ่มพื้นที่สีเขียวให้ได้ตามแผนยุทธศาสตร์ชาติ ระยะ 20 ปี

 เพื่อสร้างอาชีพให้กับประชาชนในอนาคต ด้วยการพัฒนาทักษะอาชีพด้านการเพาะชำกล้าไม้





พื้นที่ดำเนินงาน

หน่วยงานเพาะชำกล้าไม้ จำนวน 183 แห่ง

1. สำนักส่งเสริมการปลูกป่า	14	แห่ง
- ศูนย์เพาะชำกล้าไม้		
2. สำนักโครงการพระราชดำริและกิจการพิเศษ	22	แห่ง
3. สำนักวิจัยและพัฒนาการป่าไม้	1	แห่ง
4. สำนักจัดการทรัพยากรป่าไม้ที่	146	แห่ง
- สถานีเพาะชำกล้าไม้	91	แห่ง
- โครงการพัฒนาป่าไม้ทุกฤดูร้อนให้	2	แห่ง
- สวนป่า	5	แห่ง
- สถานีวนวัฒนวิจัย	1	แห่ง
- หน่วยป้องกันและพัฒนาป่าไม้	2	แห่ง
- โครงการอันเนื่องมาจากพระราชดำริ	45	แห่ง

*หมายถึง : อ้างอิงจำนวนหน่วยงานตามหน่วยเบิกจ่าย
ซึ่งตั้งอยู่ใน 75 จังหวัด ทั่วประเทศไทย

ยกเว้น จังหวัดกรุงเทพมหานคร และจังหวัดสมุทรสงคราม

สำนักส่งเสริมการปลูกป่า กรมป่าไม้





วิธีการดำเนินงาน

1



จัดทำแผนปฏิบัติงานและแผนประมาณการค่าใช้จ่าย ประจำปีงบประมาณ พ.ศ. 2564 (พ.ร.ก. เงินกู้) หรือ Action Plan เสนออนุมัติ

แผนปฏิบัติงานและแผนประมาณการค่าใช้จ่าย (Action Plan) ประจำปีงบประมาณ พ.ศ. 2564 (พ.ร.ก.เงินกู้)

ตัวอย่าง

แผนปฏิบัติงานและแผนประมาณการค่าใช้จ่าย (Action Plan) ประจำปีงบประมาณ พ.ศ. 2564 (พ.ร.ก.เงินกู้)

ชื่อหน่วยงาน

โครงการพัฒนาป่าไม้ สร้างงาน สร้างรายได้ เพื่อกระตุ้นเศรษฐกิจชุมชน

กิจกรรมโครงการรวมใจไทย ปลูกต้นไม้ เพื่อแผ่นดิน ที่สืบทอด เพื่อสร้างงาน สร้างรายได้ให้กับชุมชนในท้องถิ่น

กิจกรรมผลิตกล้าไม้พันธุ์ดี เพื่อรองรับการฟื้นฟูเศรษฐกิจ สังคม และสิ่งแวดล้อมภายหลังการระบาดของโรคติดเชื้อไวรัสโคโรนา 2019 ผลิตกล้าไม้พันธุ์ดี จำนวน 700,000 กล้า

ลำดับที่	กิจกรรมที่ปฏิบัติ	หน่วยนับ	ปริมาณงาน	ไตรมาส 1			ไตรมาส 2			ไตรมาส 3			ไตรมาส 4		รวมงบประมาณทั้งสิ้น (บาท)
				ต.ค.63	พ.ย.63	ธ.ค.63	ม.ค.64	ก.พ.64	มี.ค.64	เม.ย.64	พ.ค.64	มิ.ย.64	ก.ค.64	ก.ย.64	
1	กิจกรรมเพาะชำกล้าไม้ทั่วไป	กล้างาน	700,000												2,030,000
1.1	จัดเตรียมเรือนเพาะชำพื้นที่สำหรับวางกล้าไม้	1	*												
1.2	จัดเตรียมเมล็ดไม้/จัดเตรียมแปลงเพาะเมล็ดไม้	ชนิด/แปลง	*												
1.3	ปฏิบัติต่อเมล็ดไม้ก่อนการเพาะ	กล้า	700,000												
1.4	การเพาะเมล็ดและบำรุงรักษาแปลงเพาะ	กล้า	700,000												
1.5	จัดเตรียมวัสดุเพาะชำ สมุนไพรดูแลชำ	ถุง	700,000												
1.6	การย้ายชำกล้าไม้	กล้า	700,000												
1.7	การบำรุงรักษากล้าไม้ - การกำจัดวัชพืช การให้ปุ๋ย และป้องกันโรคแมลง - การตัดราก และตัดขี้นความสูง - การย้ายกล้าไม้ให้เบญจ	กล้า	700,000												
รวม ค่าที่ดิน (ค่าจ้างเหมาแรงงาน) (บาท)				126,000	126,000	126,000	126,000	126,000	126,000	126,000	126,000	126,000	126,000	1,512,000	
รวม ค่าที่ดิน (ค่าใช้สอยและวัสดุ) (บาท)				259,000	259,000	-	-	-	-	-	-	-	-	518,000	
รวม งบประมาณ (บาท)				385,000	385,000	126,000	126,000	126,000	126,000	126,000	126,000	126,000	126,000	2,030,000	
รวม งบประมาณตามไตรมาส (บาท)				896,000			378,000			378,000			378,000		2,030,000

หมายเหตุ : 1. การแจกจ่ายกล้าไม้ ดำเนินการแจกจ่ายในปีงบประมาณ พ.ศ. ๒๕๖๕

2. ราชจ่ายลงทุน ค่าที่ดินและสิ่งก่อสร้าง รายการเพาะชำกล้าไม้ทั่วไป (อัตรากล้าละ 2.90 บาท) ประกอบด้วย

- 2.1 ค่าเมล็ดพันธุ์ ค่าใช้สอย และค่าวัสดุ วงเงิน 518,000 บาท
- 2.2 ค่าแรงงาน (จ้างงาน** จำนวน 14 คน x 12 เดือน x 9,000 บาท) วงเงิน 1,512,000 บาท

** การจ้างงาน 1 คน เพื่อปฏิบัติงานเพาะชำกล้าไม้ทั่วไป จำนวน 50,000 กล้า

ลงชื่อ () ผู้เขียนแผน () ลงชื่อ () ผู้ตรวจแผน () ลงชื่อ () ผู้อนุมัติแผน ()

ตำแหน่ง () ตำแหน่ง () ตำแหน่ง () ตำแหน่ง ()

ทำหน้าที่ หัวหน้า





วิธีการดำเนินงาน (ต่อ)



จัดซื้อ/จัดหาวัสดุสำหรับผลิตกล้าไม้พันธุ์ดี (เพาะชำกล้าไม้ทั่วไป)
วงเงินตามที่ระบุในคำชี้แจง ปม.2



2





วิธีการดำเนินงาน (ต่อ)



รับสมัครบุคคลภายนอกเพื่อจ้างดำเนินงานเพาะชำกล้าไม้
กิจกรรมโครงการรวมใจไทยฯ โดยมีระยะเวลา 12 เดือน
(ตั้งแต่วันที่ 1 ตุลาคม 2563 ถึงวันที่ 30 กันยายน 2564)
จำนวนผู้รับจ้าง ตามที่ระบุในคำชี้แจง ปม.2

3



รับสมัครกลุ่มประชาชนว่างงาน
ในพื้นที่จังหวัดหรือพื้นที่ใกล้เคียง



จัดทำข้อตกลงจ้างเหมา



ผู้รับจ้างดำเนินการตามข้อตกลง





วิธีการดำเนินงาน (ต่อ)

4

จัดทำข้อตกลงการจ้างดำเนินงานเพาะชำกล้าไม้
โดยระบุลักษณะงานตาม **Action Plan**
ที่ได้รับการอนุมัติเป็นรายเดือนหรือ 12 งวดงาน
โดยจ่ายค่าจ้าง จำนวน 12 งวด งวดละ 9,000 บาท
รวมเป็นเงินทั้งสิ้น 108,000 บาทต่อราย



5

จัดทำป้ายกิจกรรมโครงการฯ ให้ชัดเจน
โดยแยกออกจากงบประมาณปกติ
หรือจัดทำป้ายระบุชื่อผู้รับจ้างที่รับผิดชอบในแต่ละแปลง





ข้อตกลงจ้างเหมาบริการ

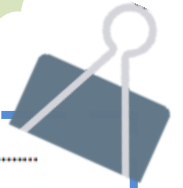

- ตัวอย่าง -

เลขที่...../.....

ข้อตกลงการจ้าง

จ้างดำเนินงานเพาะชำกล้าไม้

กิจกรรมโครงการรวมใจไทย ปลูกต้นไม้ เพื่อแผ่นดินที่สืงเขี้ยว เพื่อสร้างงาน สร้างรายได้ให้กับชุมชนในท้องถิ่น

ข้อตกลงฉบับนี้ทำขึ้น ณ ชื่อหน่วยงานเพาะชำกล้าไม้ เมื่อวันที่ xx เดือน xxxxx ๒๕๖๓
ระหว่าง กรมป่าไม้ โดย นายกล้าไม้ พันธุ์ดี นักวิชาการป่าไม้ชำนาญการ
ทำหน้าที่หัวหน้า..... ชื่อหน่วยงานเพาะชำกล้าไม้..... ปฏิบัติราชการแทนอธิบดีกรมป่าไม้ ผู้รับมอบอำนาจ
จากอธิบดีกรมป่าไม้ ตามคำสั่งกรมป่าไม้ ที่ ๑๔๓๒/๒๕๖๓ ลงวันที่ ๑๖ เดือนเมษายน พ.ศ. ๒๕๖๓ เรื่อง
มอบอำนาจให้ปฏิบัติราชการแทนอธิบดีกรมป่าไม้ เกี่ยวกับกรณีการดำเนินการตามพระราชบัญญัติ ประมวลกฎหมาย
กฎกระทรวง ระเบียบ ประกาศ และหนังสืออื่น ๆ ที่เกี่ยวข้อง ซึ่งต่อไปในข้อตกลงนี้เรียกว่า “ผู้ว่าจ้าง” ฝ่ายหนึ่ง กับ
นายรับจ้าง เพาะชำกล้าไม้ ที่อยู่ ตามบัตรประจำตัวประชาชน
ผู้ถือบัตรประจำตัวประชาชนเลขที่ x xxxx xxxxx xx x (ตั้งปรากฏตามสำเนาบัตรประจำตัวประชาชน
แนบท้ายข้อตกลงนี้) ซึ่งต่อไป ในข้อตกลงนี้ เรียกว่า “ผู้รับจ้าง” อีกฝ่ายหนึ่ง
โดยที่ผู้ว่าจ้างประสงค์จะจ้างดำเนินงานเพาะชำกล้าไม้ โดยมุ่งผลสำเร็จของงานที่จ้างเป็นสำคัญ
และผู้รับจ้างประสงค์จะรับจ้างปฏิบัติงานดังกล่าว ทั้งสองฝ่ายจึงตกลงทำข้อตกลงกันดังต่อไปนี้

ข้อ ๑. ผู้ว่าจ้างตกลงจ้างดำเนินงานเพาะชำกล้าไม้ กิจกรรมโครงการรวมใจไทย ปลูกต้นไม้
เพิ่มพื้นที่สีเขียว เพื่อสร้างงาน สร้างรายได้ให้กับชุมชนในท้องถิ่น (เพาะชำกล้าไม้ทั่วไป) และผู้รับจ้างซึ่งรับรองว่าตน
เป็นผู้มีคุณสมบัติตามที่กำหนดไว้ในผนวก ๑ ตกลงรับจ้างงาน ซึ่งมีขอบเขตของงานที่จ้างตามที่ระบุไว้ในผนวก ๒ และ
ผู้รับจ้างจะต้องปฏิบัติให้ถูกต้องครบถ้วนตามข้อตกลงทุกประการ

ข้อ ๒. เอกสารแนบท้ายข้อตกลงดังต่อไปนี้ให้ถือเป็นส่วนหนึ่งของข้อตกลงนี้

- | | |
|-----------------------------------|--------------|
| ๒.๑ ผนวก ๑ คุณสมบัติของผู้รับจ้าง | จำนวน x แผ่น |
| ๒.๒ ผนวก ๒ ขอบเขตของงาน | จำนวน x แผ่น |
| ๒.๓ ใบเสนอราคา | จำนวน x แผ่น |

ความใดในเอกสารแนบท้ายข้อตกลงที่ขัดหรือแย้งกับข้อความในข้อตกลงนี้ ให้ใช้
ข้อความในข้อตกลงนี้บังคับ และในกรณีที่เอกสารแนบท้ายข้อตกลงขัดแย้งกันเอง ผู้รับจ้างจะต้องปฏิบัติตาม
คำวินิจฉัยของผู้ว่าจ้าง คำวินิจฉัยของผู้ว่าจ้างให้ถือเป็นที่สุด และผู้รับจ้างไม่มีสิทธิเรียกร้องค่าจ้างหรือค่าเสียหาย
หรือค่าใช้จ่ายใดๆ เพิ่มเติมจากผู้ว่าจ้างทั้งสิ้น

ข้อ ๓. กำหนด...





ข้อตกลงจ้างเหมาบริการ(ต่อ)

- ๒ -

ข้อ ๓. กำหนดระยะเวลาการจ้าง ตั้งแต่วันที่ ๑ ตุลาคม ๒๕๖๓ ถึงวันที่ ๓๐ กันยายน ๒๕๖๔

ข้อ ๔. ค่าจ้างและการจ่ายเงิน

ผู้ว่าจ้างตกลงจ่ายค่าจ้างและผู้รับจ้างตกลงรับเงินค่าจ้าง โดยกำหนดจ่ายค่าจ้าง จำนวน ๑๒ งวด ๆ ละ ๙,๐๐๐ บาท รวมเป็นเงินทั้งสิ้น ๑๐๘,๐๐๐ บาท (หนึ่งแสนแปดพันบาทถ้วน) และผู้ว่าจ้างจะจ่ายค่าจ้างให้กับผู้รับจ้างหลังจากผู้รับจ้างได้ทำงานเสร็จเรียบร้อย และผู้ว่าจ้างหรือผู้แทนของผู้ว่าจ้างได้ตรวจรับมอบงานที่ส่งมอบในแต่ละงวดเรียบร้อยแล้ว ตามผนวก ๒

การจ่ายเงินตามเงื่อนไขแห่งข้อตกลงนี้ ผู้ว่าจ้างจะโอนเงินเข้าบัญชีเงินฝากธนาคารของผู้รับจ้างชื่อธนาคาร XXX ชื่อบัญชี นายรับจ้าง เพาะข้าวกล้าไม้ เลขที่บัญชี XXXXXXXXXXXX ทั้งนี้ผู้รับจ้างตกลงเป็นผู้รับภาระเงินค่าธรรมเนียมหรือค่าบริการอื่นใดเกี่ยวกับการโอน รวมทั้งค่าใช้จ่ายอื่นใด (ถ้ามี) ที่ธนาคารเรียกเก็บและยินยอมให้มีการหักเงินดังกล่าวจากจำนวนเงินโอนในงวดนั้นๆ

ข้อ ๕. ผู้ว่าจ้างตกลงจัดหาวัสดุการเกษตรและอุปกรณ์ต่างๆ สำหรับใช้ในการปฏิบัติงานด้านการเพาะข้าวกล้าไม้ กิจกรรมโครงการรวมใจไทย ปลูกต้นไม้ เพิ่มพื้นที่สีเขียว เพื่อสร้างงาน สร้างรายได้ให้กับชุมชนในท้องถิ่น (เพาะข้าวกล้าไม้ทั่วไป) ให้กับผู้รับจ้าง

ข้อ ๖. กำหนดเวลาแล้วเสร็จ และสิทธิของผู้ว่าจ้างในการบอกเลิกข้อตกลง

ผู้รับจ้างต้องเริ่มทำงานที่รับจ้างภายในวันที่ ๑ เดือน ตุลาคม พ.ศ. ๒๕๖๓ และจะต้องทำงานให้แล้วเสร็จบริบูรณ์ภายในวันที่ ๓๐ เดือน กันยายน พ.ศ. ๒๕๖๔ ถ้าผู้รับจ้างมิได้ลงมือทำงานภายในกำหนดเวลา หรือไม่สามารถทำงานให้แล้วเสร็จตามกำหนดเวลา หรือมีเหตุให้เชื่อได้ว่า ผู้รับจ้างไม่สามารถทำงานให้แล้วเสร็จภายในกำหนดเวลา หรือจะแล้วเสร็จล่าช้าเกินกว่ากำหนดเวลา หรือผู้รับจ้างทำผิดข้อตกลงข้อใดข้อหนึ่งหรือตกเป็นผู้ถูกพิทักษ์ทรัพย์เด็ดขาด หรือตกเป็นผู้ล้มละลาย หรือเพิกเฉยไม่ปฏิบัติตามคำสั่งของคณะกรรมการตรวจรับพัสดุ ผู้ว่าจ้างมีสิทธิที่จะบอกเลิกสัญญานี้ได้ และมีสิทธิจ้างผู้รับจ้างรายใหม่เข้าทำงานของผู้รับจ้างให้ลุล่วงไป การใช้สิทธิบอกเลิกข้อตกลงดังกล่าวข้างต้นไม่เป็นเหตุให้ผู้รับจ้างพ้นจากความรับผิดชอบตามสัญญา

ข้อ ๗. ความ...





ข้อตกลงจ้างเหมาบริการ(ต่อ)

- ๓ -

ข้อ ๗. ความรับผิดชอบผู้รับจ้าง

ผู้รับจ้างจะต้องรับผิดชอบต่ออุบัติเหตุ ความเสียหาย หรืออันตรายใดๆ อันเกิดจากการปฏิบัติงานของผู้รับจ้าง

ความเสียหายใดๆ อันเกิดแก่งานที่ผู้รับจ้างได้ทำขึ้น แม้จะเกิดขึ้นเพราะเหตุสุดวิสัยก็ตาม ผู้รับจ้างจะต้องรับผิดชอบโดยซ่อมแซมให้คืนดีหรือเปลี่ยนให้ใหม่โดยค่าใช้จ่ายของผู้รับจ้างเอง เว้นแต่ความเสียหายนั้นเกิดจากความรับผิดชอบของผู้ว่าจ้าง ทั้งนี้ ความรับผิดชอบของผู้รับจ้างดังกล่าวในข้อนี้จะสิ้นสุดลงเมื่อผู้ว่าจ้างได้รับมอบงานครั้งสุดท้าย

ผู้รับจ้างจะต้องรับผิดชอบต่อบุคคลภายนอกในความเสียหายใดๆ อันเกิดจากการปฏิบัติงานของผู้รับจ้าง หรือลูกจ้างหรือตัวแทนของผู้รับจ้าง รวมถึงผู้รับจ้างช่วง (ถ้ามี) ตามข้อตกลงนี้ หากผู้ว่าจ้างถูกเรียกร้องหรือฟ้องร้องหรือต้องชดใช้ค่าเสียหายให้แก่บุคคลภายนอกไปแล้ว ผู้รับจ้างจะต้องดำเนินการใดๆ เพื่อให้มีการว่าต่างแก่ต่างให้แก่ผู้ว่าจ้างโดยค่าใช้จ่ายของผู้รับจ้างเอง รวมทั้งผู้รับจ้างจะต้องชดใช้ค่าเสียหายนั้นๆ ตลอดจนค่าใช้จ่ายใดๆ อันเกิดจากการถูกเรียกร้องหรือถูกฟ้องร้องให้แก่ผู้ว่าจ้างทันที

ข้อ ๘. การตรวจรับงานจ้าง

ถ้าผู้ว่าจ้างได้ตรวจรับงานจ้างที่ส่งมอบและเห็นว่าถูกต้องครบถ้วนตามข้อตกลงแล้ว ผู้ว่าจ้างจะออกหลักฐานการรับมอบเป็นหนังสือไว้เพื่อผู้รับจ้างนำมาเป็นหลักฐานประกอบการขอรับเงินค่างานจ้างนั้น

ถ้าผลของการตรวจรับงานจ้างปรากฏว่างานจ้างที่ผู้รับจ้างส่งมอบไม่ตรงตามข้อตกลง ผู้ว่าจ้างทรงไว้ซึ่งสิทธิที่จะไม่รับงานจ้างนั้น ในกรณีเช่นว่านี้ ผู้รับจ้างต้องทำการแก้ไขให้ถูกต้องตามข้อตกลงด้วย ค่าใช้จ่ายของผู้รับจ้างเอง และระยะเวลาที่เสียไปเพราะเหตุดังกล่าวผู้รับจ้างจะนำมาอ้างเป็นเหตุขอขยายเวลาส่งมอบงานจ้างตามข้อตกลงหรือของคดหรือขอลดค่าปรับไม่ได้

ข้อ ๙. ค่าปรับ

หากผู้รับจ้าง ไม่สามารถทำงานให้แล้วเสร็จตามเวลาที่กำหนดไว้ในข้อตกลง และผู้ว่าจ้างยังมิได้บอกเลิกสัญญา ผู้รับจ้างจะต้องชำระค่าปรับให้แก่ผู้ว่าจ้างเป็นรายวัน ในอัตราร้อยละ ๐.๑๐ ของราคาที่ตกลงจ้างทั้งหมด ทั้งนี้ต้องไม่ต่ำกว่าวันละ ๑๐๐ บาท (หนึ่งร้อยบาทถ้วน) นับถัดจากวันที่ครบกำหนดเวลาแล้วเสร็จของงานตามข้อตกลงหรือวันที่ผู้ว่าจ้างได้ขยายเวลาทำงานให้จนถึงวันที่ทำงานแล้วเสร็จจริง นอกจากนี้ ผู้รับจ้างยอมให้ผู้ว่าจ้างเรียกค่าเสียหายอันเกิดขึ้นจากการที่ผู้รับจ้างทำงานล่าช้าเฉพาะส่วนที่เกินกว่าจำนวนค่าปรับดังกล่าวได้อีกด้วย

ข้อ ๑๐. ความ...





ข้อตกลงจ้างเหมาบริการ(ต่อ)



- ๔ -

ข้อ ๑๐. ความสัมพันธ์ระหว่างผู้ว่าจ้างและผู้รับจ้าง
การว่าจ้างตามข้อตกลงนี้ไม่ทำให้ผู้รับจ้างมีฐานะเป็นลูกจ้างของทางราชการหรือ
มีความสัมพันธ์ในฐานะเป็นลูกจ้างของผู้ว่าจ้างตามกฎหมายแรงงานหรือกฎหมายว่าด้วยประกันสังคม
ข้อตกลงนี้ทำขึ้นเป็นสองฉบับ มีข้อความถูกต้องตรงกัน ผู้ว่าจ้างและผู้รับจ้างได้อ่านและ
เข้าใจข้อความโดยละเอียดตลอดแล้ว จึงได้ลงลายมือชื่อ พร้อมทั้งประทับตรา (ถ้ามี) ไว้เป็นสำคัญต่อหน้าพยาน
และคู่ข้อตกลงต่างยึดถือไว้ฝ่ายละหนึ่งฉบับ

(ลงชื่อ).....ผู้ว่าจ้าง

(นายกล้าไม้ พันธุ์ดี)

นักวิชาการป่าไม้ชำนาญการ

ทำหน้าที่หัวหน้าหน่วยงานเพาะชำกล้าไม้

ปฏิบัติราชการแทนอธิบดีกรมป่าไม้

(ลงชื่อ).....ผู้รับจ้าง

(นายรับจ้าง เพาะชำกล้าไม้)

(ลงชื่อ).....พยาน

(.....)

(ลงชื่อ).....พยาน

(.....)





ข้อตกลงจ้างเหมาบริการ(ต่อ)

ผนวก ๑

คุณสมบัติของผู้รับจ้าง

กิจกรรมโครงการรวมใจไทย ปลูกต้นไม้ เพิ่มพื้นที่สีเขียว เพื่อสร้างงาน
สร้างรายได้ให้กับชุมชนในท้องถิ่น

คุณสมบัติของผู้รับจ้าง

หน่วยงานได้กำหนดแนวทางการจ้างงานกลุ่มประชาชนว่างงานที่มีภูมิลำเนาอยู่ในท้องที่จังหวัด
...ท้องที่ที่หน่วยงานเพาะชำตั้งอยู่ หรือพื้นที่ใกล้เคียง..... อัตราละ ๙,๐๐๐ บาท จำนวน ๑๒ เดือน โดยมี
คุณสมบัติเบื้องต้นของผู้เข้าร่วมโครงการ ดังนี้

๑. เป็นบุคคลธรรมดา ผู้มีสัญชาติไทย
๒. เป็นผู้มิอายุไม่ต่ำกว่า ๑๘ ปีบริบูรณ์ นับถึงวันสุดท้ายของการรับสมัคร
๓. ไม่เป็นผู้มีร่างกายทุพพลภาพจนไม่สามารถปฏิบัติหน้าที่ได้ ไร้ความสามารถ หรือจิตฟั่นเฟือนไม่

สมประกอบ

๔. ไม่เป็นผู้ที่มีอาการติดยาเสพติดให้โทษ หรือวัตถุออกฤทธิ์ต่อจิตหรือประสาท หรืออาการของโรค
พิษสุราเรื้อรัง

๕. ไม่เป็นผู้ที่มีโรคติดต่อเรื้อรัง

๖. ไม่จำกัดวุฒิการศึกษา

๗. เป็นผู้ว่างงานและได้รับผลกระทบจากสถานการณ์การระบาดของโรคติดเชื้อไวรัสโคโรนา ๒๐๑๙

(COVID-๑๙)

๘. มีคุณสมบัติเหมาะสมตามขอบเขตการจ้างดำเนินงานเพาะชำกล้าไม้

๙. ไม่เป็นผู้ที่เข้าร่วมโครงการจ้างงาน หรือ เป็นผู้ที่รับจ้างในโครงการอื่น ๆ ของหน่วยงานรัฐ ทั้งจาก
เงินงบประมาณหรือแหล่งเงินกู้ ตามแผนงานภายใต้แผนฟื้นฟูเศรษฐกิจและสังคมของประเทศ





ข้อตกลงจ้างเหมาบริการ(ต่อ)

ผนวก ๒

ขอบเขตของงานจ้างดำเนินงานเพาะชำกล้าไม้

กิจกรรมโครงการรวมใจไทย ปลูกต้นไม้ เพิ่มพื้นที่สีเขียว เพื่อสร้างงาน
สร้างรายได้ให้กับชุมชนในท้องถิ่น

๑. ขอบเขตของงาน

ผู้ว่าจ้างจะแบ่งจ่ายเงินค่าจ้างให้แก่ผู้รับจ้าง เป็นรายงวด รวม ๑๒ งวด เป็นเงิน ๑๐๘,๐๐๐ บาท (หนึ่งแสนแปดพันบาทถ้วน) ดังนี้

งวดที่ ๑ ผู้ว่าจ้างจะจ่ายเงินเป็นจำนวน ๙,๐๐๐ บาท (เก้าพันบาทถ้วน) เมื่อผู้รับจ้างได้ปฏิบัติงาน จัดเตรียมความพร้อมของเรือนเพาะชำหรือพื้นที่สำหรับวางกล้าไม้ จำนวน ๒๕,๐๐๐ กล้า โดยการติดตั้งและซ่อมแซมตาข่ายพรางแสง ทำความสะอาดเรือนเพาะชำกล้าไม้ กำจัดวัชพืชในเรือนเพาะชำกล้าไม้ และบริเวณโดยรอบเรือนเพาะชำกล้าไม้ให้สะอาดเรียบร้อย พร้อมทั้งดำเนินการเตรียมเมล็ดไม้และแปลงเพาะเมล็ดไม้ ในงวดที่ ๑ เสร็จเรียบร้อย ส่งให้คณะกรรมการตรวจรับงาน และคณะกรรมการฯ ตรวจรับงานไว้เรียบร้อยแล้ว โดยกำหนดแล้วเสร็จภายในวันที่ ๓๑ ตุลาคม ๒๕๖๓

งวดที่ ๒ ผู้ว่าจ้างจะจ่ายเงินเป็นจำนวน ๙,๐๐๐ บาท (เก้าพันบาทถ้วน) เมื่อผู้รับจ้างได้ปฏิบัติงาน จัดเตรียมความพร้อมของเรือนเพาะชำหรือพื้นที่สำหรับวางกล้าไม้ จำนวน ๒๕,๐๐๐ กล้า โดยการติดตั้งและซ่อมแซมตาข่ายพรางแสง ทำความสะอาดเรือนเพาะชำกล้าไม้ กำจัดวัชพืชในเรือนเพาะชำกล้าไม้ และบริเวณโดยรอบเรือนเพาะชำกล้าไม้ให้สะอาดเรียบร้อย พร้อมทั้งดำเนินการเตรียมเมล็ดไม้และแปลงเพาะเมล็ดไม้ ปฏิบัติต่อเมล็ดไม้ก่อนเพาะ เพาะเมล็ดไม้และบำรุงดูแลรักษาแปลงเพาะให้สามารถเพาะกล้าไม้ให้เพียงพอตามชนิดและจำนวนที่ผู้ว่าจ้างกำหนด รวมถึงดำเนินการจัดเตรียมวัสดุเพาะชำและผสมวัสดุเพาะชำตามอัตราส่วนที่ผู้ว่าจ้างกำหนด การกรอกวัสดุเพาะชำใส่ถุงเพาะชำ พร้อมจัดวางเรียงให้ครบจำนวน ๑๐,๐๐๐ ถุง ในงวดที่ ๒ เสร็จเรียบร้อย ส่งให้คณะกรรมการตรวจรับงาน และคณะกรรมการฯ ตรวจรับงานไว้เรียบร้อยแล้ว โดยกำหนดแล้วเสร็จภายในวันที่ ๓๐ พฤศจิกายน ๒๕๖๓

งวดที่ ๓ ผู้ว่าจ้างจะจ่ายเงินเป็นจำนวน ๙,๐๐๐ บาท (เก้าพันบาทถ้วน) เมื่อผู้รับจ้างได้ปฏิบัติงาน เตรียมเมล็ดไม้และแปลงเพาะเมล็ดไม้ ปฏิบัติต่อเมล็ดไม้ก่อนเพาะ เพาะเมล็ดไม้และบำรุงดูแลรักษาแปลงเพาะให้สามารถเพาะกล้าไม้ให้เพียงพอตามชนิดและจำนวนที่ผู้ว่าจ้างกำหนด พร้อมทั้งจัดเตรียมวัสดุเพาะชำและผสมวัสดุเพาะชำตามอัตราส่วนที่ผู้ว่าจ้างกำหนด กรอกวัสดุเพาะชำใส่ถุงเพาะชำ และจัดวางเรียงให้ครบจำนวน ๑๐,๐๐๐ ถุง จากนั้นย้ายกล้าอ่อนให้ครบตามจำนวนกล้าไม้ ๑๐,๐๐๐ กล้า พร้อมกับดูแลบำรุงรักษากล้าไม้ ประกอบด้วย การรดน้ำ การกำจัดวัชพืช การให้ปุ๋ย การฉีดพ่นสารป้องกันกำจัดโรคและแมลง จำนวน ๑๐,๐๐๐ กล้า ในงวดที่ ๓ เสร็จเรียบร้อย ส่งให้คณะกรรมการตรวจรับงาน และคณะกรรมการฯ ตรวจรับงานไว้เรียบร้อยแล้ว โดยกำหนดแล้วเสร็จภายในวันที่ ๓๑ ธันวาคม ๒๕๖๓

งวดที่ ๔ ผู้ว่าจ้างจะจ่ายเงินเป็นจำนวน ๙,๐๐๐ บาท (เก้าพันบาทถ้วน) เมื่อผู้รับจ้างได้ปฏิบัติงาน เตรียมเมล็ดไม้และแปลงเพาะเมล็ดไม้ ปฏิบัติต่อเมล็ดไม้ก่อนเพาะ เพาะเมล็ดไม้และบำรุงดูแลรักษาแปลงเพาะให้สามารถเพาะกล้าไม้ให้เพียงพอตามชนิดและจำนวนที่ผู้ว่าจ้างกำหนด พร้อมทั้งจัดเตรียมวัสดุเพาะชำและ

ผสมวัสดุ...



สำนักส่งเสริมการปลูกป่า กรมป่าไม้



ข้อตกลงจ้างเหมาบริการ(ต่อ)



- ๓ -

งวดที่ ๑๐ ผู้ว่าจ้างจะจ่ายเงินเป็นจำนวน ๙,๐๐๐ บาท (เก้าพันบาทถ้วน) เมื่อผู้รับจ้างได้ปฏิบัติงานบำรุงรักษากล้าไม้ ประกอบด้วย การรดน้ำ การกำจัดวัชพืช การให้ปุ๋ย การฉีดพ่นสารป้องกันกำจัดโรคและแมลง จำนวน ๕๐,๐๐๐ กล้า รวมทั้งตัดราก และจัดชั้นความสูง จำนวน ๑๐,๐๐๐ กล้า ในงวดที่ ๑๐ เสร็จเรียบร้อย ส่งให้คณะกรรมการตรวจรับงาน และคณะกรรมการฯ ตรวจรับงานไว้เรียบร้อยแล้ว โดยกำหนดแล้วเสร็จภายในวันที่ **๓๑ กรกฎาคม ๒๕๖๔**

งวดที่ ๑๑ ผู้ว่าจ้างจะจ่ายเงินเป็นจำนวน ๙,๐๐๐ บาท (เก้าพันบาทถ้วน) เมื่อผู้รับจ้างได้ปฏิบัติงานดูแลบำรุงรักษากล้าไม้ ประกอบด้วย การรดน้ำ การกำจัดวัชพืช รวมทั้งการทำกล้าไม้ให้แกร่งพร้อมแจกจ่าย จำนวน ๒๕,๐๐๐ กล้า ในงวดที่ ๑๑ เสร็จเรียบร้อย ส่งให้คณะกรรมการตรวจรับงาน และคณะกรรมการฯ ตรวจรับงานไว้เรียบร้อยแล้ว โดยกำหนดแล้วเสร็จภายในวันที่ **๓๑ สิงหาคม ๒๕๖๔**

งวดที่ ๑๒ ผู้ว่าจ้างจะจ่ายเงินเป็นจำนวน ๙,๐๐๐ บาท (เก้าพันบาทถ้วน) เมื่อผู้รับจ้างได้ปฏิบัติงานดูแลบำรุงรักษากล้าไม้ ประกอบด้วย การรดน้ำ การกำจัดวัชพืช และการทำกล้าไม้ให้แกร่งพร้อมแจกจ่าย จำนวน ๕๐,๐๐๐ กล้า ในงวดที่ ๑๒ เสร็จเรียบร้อย ส่งให้คณะกรรมการตรวจรับงาน และคณะกรรมการฯ ตรวจรับงานไว้เรียบร้อยแล้ว โดยกำหนดแล้วเสร็จภายในวันที่ **๓๐ กันยายน ๒๕๖๔**

**** ระบุรายละเอียดวงงานให้สอดคล้องตาม
Action Plan ที่เสนออนุมัติ**



ชื่อโครงการ/กิจกรรม		วัตถุประสงค์		ระยะเวลา		งบประมาณ	
ลำดับ	รายละเอียด	วัตถุประสงค์	ระยะเวลา	งบ	ปี	งบ	ปี
1	การบำรุงรักษากล้าไม้	เพื่อให้กล้าไม้แข็งแรง	12 เดือน	1,000,000	2564	1,000,000	2564
2	การกำจัดวัชพืช	เพื่อลดการแข่งขัน	12 เดือน	500,000	2564	500,000	2564
3	การให้ปุ๋ย	เพื่อเพิ่มธาตุอาหาร	12 เดือน	500,000	2564	500,000	2564
4	การฉีดพ่นสารป้องกันกำจัดโรคและแมลง	เพื่อป้องกันโรคและแมลง	12 เดือน	500,000	2564	500,000	2564
5	การตัดรากและจัดชั้นความสูง	เพื่อปรับปรุงโครงสร้างราก	12 เดือน	500,000	2564	500,000	2564
6	การทำกล้าไม้ให้แกร่ง	เพื่อเพิ่มความทนทาน	12 เดือน	500,000	2564	500,000	2564
7	การแจกจ่ายกล้าไม้	เพื่อกระจายพันธุ์	12 เดือน	500,000	2564	500,000	2564
8	การติดตามประเมินผล	เพื่อวัดความสำเร็จ	12 เดือน	500,000	2564	500,000	2564
9	การรายงานผล	เพื่อแจ้งความคืบหน้า	12 เดือน	500,000	2564	500,000	2564
10	การประเมินผลรวม	เพื่อสรุปความสำเร็จ	12 เดือน	500,000	2564	500,000	2564
11	การปรับปรุงแผน	เพื่อพัฒนาประสิทธิภาพ	12 เดือน	500,000	2564	500,000	2564
12	การประเมินผลรวม	เพื่อสรุปความสำเร็จ	12 เดือน	500,000	2564	500,000	2564





ข้อตกลงจ้างเหมาบริการ(ต่อ)

ใบเสนอราคา

ใบเสนอราคา

กิจกรรมโครงการรวมใจไทย ปลูกต้นไม้ เพิ่มพื้นที่สีเขียวเพื่อสร้างงาน สร้างรายได้ให้กับชุมชนในท้องถิ่น
ผลิตกล้าไม้พันธุ์ดี (เพาะชำกล้าไม้ทั่วไป)

วันที่.....

เรื่อง เสนอราคาจ้างดำเนินงานเพาะชำกล้าไม้

เรียน หัวหน้าหน่วยงานเพาะชำกล้าไม้

- สิ่งที่ส่งมาด้วย
๑. สำเนาบัตรประจำตัวประชาชน
 ๒. สำเนาทะเบียนบ้าน
 ๓. สำเนาใบหน้าสมุดเงินฝากธนาคาร

ข้าพเจ้า นายรับจ้าง เพาะชำกล้าไม้ ที่อยู่ ตามบัตรประจำตัวประชาชน

ผู้ถือบัตรประจำตัวประชาชนเลขที่ x xxxx xxxxx xx x เป็นผู้มีคุณสมบัติครบถ้วนตามที่กำหนด และขอเสนอราคาจ้างดำเนินงานเพาะชำกล้าไม้ กิจกรรมโครงการรวมใจไทย ปลูกต้นไม้ เพิ่มพื้นที่สีเขียวเพื่อสร้างงาน สร้างรายได้ให้กับชุมชนในท้องถิ่น (เพาะชำกล้าไม้ทั่วไป) ในพื้นที่ ชื่อหน่วยงานเพาะชำกล้าไม้ ที่อยู่หน่วยงาน จำนวน ตามที่ผู้ว่าจ้างกำหนด กล้า เป็นเงินทั้งสิ้น ๑๐๘,๐๐๐ บาท (หนึ่งแสนแปดพันบาทถ้วน) โดยจ่ายเงินค่าจ้าง เป็นรายงวด รวม ๑๒ งวด ๆ ละ ๙,๐๐๐ บาท ให้แล้วเสร็จภายในวันที่ ๓๐ กันยายน ๒๕๖๔ ตามลักษณะงาน มีรายละเอียดดังนี้

งวดที่ ๑ ให้ผู้รับจ้างปฏิบัติงานจัดเตรียมความพร้อมของเรือนเพาะชำหรือพื้นที่สำหรับวางกล้าไม้ จำนวน ๒๕,๐๐๐ กล้า โดยการติดตั้งและซ่อมแซมตาข่ายพรางแสง ทำความสะอาดเรือนเพาะชำกล้าไม้ กำจัดวัชพืชในเรือนเพาะชำกล้าไม้ และบริเวณโดยรอบเรือนเพาะชำกล้าไม้ให้สะอาดเรียบร้อย พร้อมทั้งดำเนินการเตรียมเมล็ดไม้และแปลงเพาะเมล็ดไม้ ให้แล้วเสร็จภายในวันที่ **๓๑ ตุลาคม ๒๕๖๓**

งวดที่ ๒ ให้ผู้รับจ้างปฏิบัติงานจัดเตรียมความพร้อมของเรือนเพาะชำหรือพื้นที่สำหรับวางกล้าไม้ จำนวน ๒๕,๐๐๐ กล้า โดยการติดตั้งและซ่อมแซมตาข่ายพรางแสง ทำความสะอาดเรือนเพาะชำกล้าไม้ กำจัดวัชพืชในเรือนเพาะชำกล้าไม้ และบริเวณโดยรอบเรือนเพาะชำกล้าไม้ให้สะอาดเรียบร้อย พร้อมทั้งดำเนินการเตรียมเมล็ดไม้และแปลงเพาะเมล็ดไม้ ปฏิบัติต่อเมล็ดไม้ก่อนเพาะ เพาะเมล็ดไม้และบำรุงดูแลรักษาแปลงเพาะให้สามารถเพาะกล้าไม้ให้เพียงพอตามชนิดและจำนวนที่ผู้ว่าจ้างกำหนด รวมถึงดำเนินการจัดเตรียมวัสดุเพาะชำและผสมวัสดุเพาะชำตามอัตราส่วนที่ ผู้ว่าจ้างกำหนด การกรอกวัสดุเพาะชำใส่ถุงเพาะชำ พร้อมจัดวางเรียงให้ครบจำนวน ๑๐,๐๐๐ ถุง ให้แล้วเสร็จภายในวันที่ **๓๐ พฤศจิกายน ๒๕๖๓**

งวดที่ ๓ ให้ผู้รับจ้างปฏิบัติงานเตรียมเมล็ดไม้และแปลงเพาะเมล็ดไม้ ปฏิบัติต่อเมล็ดไม้ก่อนเพาะ เพาะเมล็ดไม้และบำรุงดูแลรักษาแปลงเพาะให้สามารถเพาะกล้าไม้ให้เพียงพอตามชนิดและจำนวนที่ผู้ว่าจ้างกำหนด

****รายละเอียดลักษณะงานต้องสอดคล้องกับ**

ผนวก2 ขอบเขตของงาน

พร้อมทั้งจัด...



สำนักส่งเสริมการปลูกป่า กรมป่าไม้



ข้อตกลงจ้างเหมาบริการ(ต่อ)

ใบเสนอราคา

- ๒ -

พร้อมทั้งจัดเตรียมวัสดุเพาะชำและผสมวัสดุเพาะชำตามอัตราส่วนที่ผู้ว่าจ้างกำหนด กรอแก้ววัสดุเพาะชำใส่ถุงเพาะชำ และจัดวางเรียงให้ครบจำนวน ๑๐,๐๐๐ ถุง จากนั้นย้ายชำกล้าอ่อนให้ครบตามจำนวนกล้าไม้ ๑๐,๐๐๐ กล้า พร้อมกับดูแลบำรุงรักษากล้าไม้ ประกอบด้วย การรดน้ำ การกำจัดวัชพืช การให้ปุ๋ย การฉีดพ่นสารป้องกันกำจัดโรคและแมลง จำนวน ๑๐,๐๐๐ กล้า ให้แล้วเสร็จภายในวันที่ **๓๑ ธันวาคม ๒๕๖๓**

งวดที่ ๔ ให้ผู้รับจ้างปฏิบัติงานเตรียมเมล็ดไม้และแปลงเพาะเมล็ดไม้ ปฏิบัติต่อเมล็ดไม้ก่อนเพาะเพาะเมล็ดไม้และบำรุงดูแลรักษาแปลงเพาะให้สามารถเพาะกล้าไม้ให้เพียงพอตามชนิดและจำนวนที่ผู้ว่าจ้างกำหนด พร้อมทั้งจัดเตรียมวัสดุเพาะชำและผสมวัสดุเพาะชำตามอัตราส่วนที่ผู้ว่าจ้างกำหนด กรอแก้ววัสดุเพาะชำใส่ถุงเพาะชำ และจัดวางเรียงให้ครบจำนวน ๑๐,๐๐๐ ถุง จากนั้นย้ายชำกล้าอ่อนให้ครบตามจำนวนกล้าไม้ ๑๐,๐๐๐ กล้า และข่มต้นที่ตายจากการย้ายชำ พร้อมกับดูแลบำรุงรักษากล้าไม้ ประกอบด้วย การรดน้ำ การกำจัดวัชพืช การให้ปุ๋ย การฉีดพ่นสารป้องกันกำจัดโรคและแมลง จำนวน ๑๐,๐๐๐ กล้า ให้แล้วเสร็จภายในวันที่ **๓๑ มกราคม ๒๕๖๔**

งวดที่ ๕ ให้ผู้รับจ้างปฏิบัติงานจัดเตรียมวัสดุเพาะชำและผสมวัสดุเพาะชำตามอัตราส่วนที่ผู้ว่าจ้างกำหนด การกรอแก้ววัสดุเพาะชำใส่ถุงเพาะชำ พร้อมจัดวางเรียงให้ครบจำนวน ๑๐,๐๐๐ ถุง จากนั้นย้ายชำกล้าอ่อนให้ครบตามจำนวนกล้าไม้ ๑๐,๐๐๐ กล้า และข่มต้นที่ตายจากการย้ายชำ พร้อมกับดูแลบำรุงรักษากล้าไม้ ประกอบด้วย การรดน้ำ การกำจัดวัชพืช การให้ปุ๋ย การฉีดพ่นสารป้องกันกำจัดโรคและแมลง จำนวน ๑๐,๐๐๐ กล้า ให้แล้วเสร็จภายในวันที่ **๒๘ กุมภาพันธ์ ๒๕๖๔**

งวดที่ ๖ ให้ผู้รับจ้างปฏิบัติงานจัดเตรียมวัสดุเพาะชำและผสมวัสดุเพาะชำตามอัตราส่วนที่ผู้ว่าจ้างกำหนด การกรอแก้ววัสดุเพาะชำใส่ถุงเพาะชำ พร้อมจัดวางเรียงให้ครบจำนวน ๑๐,๐๐๐ ถุง จากนั้นย้ายชำกล้าอ่อนให้ครบตามจำนวนกล้าไม้ ๑๐,๐๐๐ กล้า และข่มต้นที่ตายจากการย้ายชำ พร้อมกับดูแลบำรุงรักษากล้าไม้ ประกอบด้วย การรดน้ำ การกำจัดวัชพืช การให้ปุ๋ย การฉีดพ่นสารป้องกันกำจัดโรคและแมลง จำนวน ๑๐,๐๐๐ กล้า รวมทั้งตัดราก และจัดขึ้นความสูง จำนวน ๑๐,๐๐๐ กล้า ให้แล้วเสร็จภายใน **๓๑ มีนาคม ๒๕๖๔**

งวดที่ ๗ ให้ผู้รับจ้างปฏิบัติงานย้ายชำกล้าอ่อนให้ครบตามจำนวนกล้าไม้ ๑๐,๐๐๐ กล้า และข่มต้นที่ตายจากการย้ายชำ พร้อมกับดูแลบำรุงรักษากล้าไม้ ประกอบด้วย การรดน้ำ การกำจัดวัชพืช การให้ปุ๋ย การฉีดพ่นสารป้องกันกำจัดโรคและแมลง จำนวน ๑๐,๐๐๐ กล้า รวมทั้งตัดราก และจัดขึ้นความสูง จำนวน ๑๐,๐๐๐ กล้า ให้แล้วเสร็จภายใน **๓๐ เมษายน ๒๕๖๔**

งวดที่ ๘ ให้ผู้รับจ้างปฏิบัติงานบำรุงรักษากล้าไม้ ประกอบด้วย การรดน้ำ การกำจัดวัชพืช การให้ปุ๋ย การฉีดพ่นสารป้องกันกำจัดโรคและแมลง จำนวน ๕๐,๐๐๐ กล้า รวมทั้งตัดราก และจัดขึ้นความสูง จำนวน ๑๐,๐๐๐ กล้า ให้แล้วเสร็จภายในวันที่ **๓๑ พฤษภาคม ๒๕๖๔**

งวดที่ ๙ ให้ผู้รับจ้างปฏิบัติงานบำรุงรักษากล้าไม้ ประกอบด้วย การรดน้ำ การกำจัดวัชพืช การให้ปุ๋ย การฉีดพ่นสารป้องกันกำจัดโรคและแมลง จำนวน ๕๐,๐๐๐ กล้า รวมทั้งตัดราก และจัดขึ้นความสูง จำนวน ๑๐,๐๐๐ กล้า ให้แล้วเสร็จภายในวันที่ **๓๐ มิถุนายน ๒๕๖๔**

****รายละเอียดลักษณะงานต้องสอดคล้องกับ**

ผนวก2 ขอบเขตของงาน

งวดที่ ๑๐...



สำนักส่งเสริมการปลูกป่า กรมป่าไม้



ข้อตกลงจ้างเหมาบริการ(ต่อ)

ใบเสนอราคา



- ๓ -

งวดที่ ๑๐ ให้ผู้รับจ้างปฏิบัติงานบำรุงรักษากล้าไม้ ประกอบด้วย การรดน้ำ การกำจัดวัชพืช การให้ปุ๋ย การฉีดพ่นสารป้องกันกำจัดโรคและแมลง จำนวน ๕๐,๐๐๐ กล้า รวมทั้งตัดราก และจัดชั้นความสูง จำนวน ๑๐,๐๐๐ กล้า ให้แล้วเสร็จภายในวันที่ **๓๑ กรกฎาคม ๒๕๖๔**

งวดที่ ๑๑ ให้ผู้รับจ้างปฏิบัติงานดูแลบำรุงรักษากล้าไม้ ประกอบด้วย การรดน้ำ การกำจัดวัชพืช รวมทั้งการทำกล้าไม้ให้แกร่งพร้อมแจกจ่าย จำนวน ๒๕,๐๐๐ กล้า ให้เสร็จภายในวันที่ **๓๑ สิงหาคม ๒๕๖๔**

งวดที่ ๑๒ ให้ผู้รับจ้างปฏิบัติงานดูแลบำรุงรักษากล้าไม้ ประกอบด้วย การรดน้ำ การกำจัดวัชพืช และการทำกล้าไม้ให้แกร่งพร้อมแจกจ่าย จำนวน ๕๐,๐๐๐ กล้า ให้แล้วเสร็จภายในวันที่ **๓๐ กันยายน ๒๕๖๔**

(ลงชื่อ).....ผู้เสนอราคา
(.....)

****รายละเอียดลักษณะงานต้องสอดคล้องกับ**

ผนวก2 ขอบเขตของงาน



สำนักส่งเสริมการปลูกป่า กรมป่าไม้



ข้อตกลงจ้างเหมาบริการ(ต่อ)

เอกสารประกอบใบเสนอราคา



สำเนาบัตรประชาชน

สำเนาบัตรประชาชนทั้งด้านหน้าและด้านหลัง
พร้อมลายเซ็นรับรองสำเนาถูกต้อง



สำเนาทะเบียนบ้าน

ต้องมีหน้าแรก และหน้าที่มีชื่อผู้รับจ้าง
พร้อมลายเซ็นรับรองสำเนาถูกต้อง



สำเนาสมุดบัญชีเงินฝาก

หน้าแรกที่มีชื่อผู้รับจ้าง
พร้อมลายเซ็นรับรองสำเนาถูกต้อง





การรายงานผลการปฏิบัติงาน

1. ให้หน่วยงานเพาะชำกล้าไม้รายงานตามแบบรายงานผลการปฏิบัติงานประจำงวดงาน โดยรายงานเป็นประจำทุกเดือน (เดือนละ 1 งวดงาน)

แบบรายงานผลการปฏิบัติงาน ประจำงวดงาน
 กิจกรรมโครงการรวมใจไทย ปลูกต้นไม้ เพื่อแผ่นดินที่สืบทอด เพื่อสร้างงาน สร้างรายได้ให้กับชุมชนในท้องถิ่น
 กิจกรรมผลิตกล้าไม้พันธุ์ดี เพื่อรองรับการฟื้นฟูเศรษฐกิจ สังคม และสิ่งแวดล้อม
 ภายหลังการระบาดของโรคติดเชื้อไวรัสโคโรนา 2019 ประจำปีงบประมาณ พ.ศ. ๒๕๖๔ (พ.ร.ก.เงินกู้)

ชื่อหน่วยงาน.....สังกัด.....

งานที่ปฏิบัติ ประจำงวดที่ ๑ (**และให้รายงานผลทุกงวดงาน)

๑.
 ๒.
 ๓.

ฯลฯ

ผู้รับผิดชอบส่งงานประจำงวด..... **รายชื่อผู้รับจ้างตามข้อตกลงการจ้างทุกราย โดยจัดทำรายละเอียด ๑ แผ่น**

ภาพประกอบการปฏิบัติงาน

งาน.....	งาน.....
งาน.....	งาน.....

ผู้รายงาน
 (.....)
 ตำแหน่ง.....
 ทำหน้าที่ หัวหน้า.....

รายงานประจำงวด





การรายงานผลการปฏิบัติงาน(ต่อ)

2. ใ้หน่วยงานจัดทำบัญชีกล้าไม้ (แบบ1) รายงานกรมป่าไม้ทราบภายในวันที่ 10 ของเดือนถัดไป

- ตัวอย่าง แบบ 1 -

บัญชีกล้าไม้

กล้าไม้ทั่วไป

กิจกรรมหลัก : กิจกรรมโครงการรวมใจไทย ปลูกต้นไม้ เพื่อชีวิต เพื่อสร้างงาน สร้างรายได้ให้กับชุมชนท้องถิ่น
กิจกรรมผลิตกล้าไม้พันธุ์ดี เพื่อรองรับการฟื้นฟูเศรษฐกิจ สังคม และสิ่งแวดล้อมภายหลังการระบาดของโรคติดเชื้อไวรัสโคโรนา 2019

ประจำเดือน.....พ.ศ.

กล้าที่เพาะชำในบึงประมาณ ๒๕๖๔

แผนเพาะชำกล้าไม้.....กล้า

ชื่อหน่วยงาน.....

สังกัด

ลำดับที่	ชนิดไม้	กล้าไม้ คงเหลือจาก เดือนก่อน	เพาะเพิ่ม เดือนนี้	รวม	จำนวนกล้าไม้ที่เพาะสะสม ตั้งแต่เดือนตุลาคม ถึง		จ่ายเดือนนี้	จำนวนกล้าไม้ที่เพาะสะสม ตั้งแต่เดือนตุลาคม ถึง		คงเหลือ	หมายเหตุ
					เดือนก่อน	เดือนนี้		เดือนก่อน	เดือนนี้		
รวม											

ผู้รายงาน

หมายเหตุ : - ให้รวบรวมรายงานให้กรมป่าไม้ทราบทุกเดือนภายในวันที่ 10 ของเดือนถัดไป

- แยกแบบรายงานกล้าไม้ที่เพาะในแต่ละปี และแต่ละกิจกรรม



บัญชีกล้าไม้ แบบ 1

()

ตำแหน่ง
ทำหน้าที่หัวหน้า



สำนักส่งเสริมการปลูกป่า กรมป่าไม้



ประโยชน์ที่คาดว่าจะได้รับ

1

กล้าไม้พันธุ์ดี 70 ล้านกล้า สำหรับสนับสนุนทุกภาคส่วน
ปลูกต้นไม้ เพื่อเพิ่มพื้นที่สีเขียวลดภาวะโลกร้อน

2

ชุมชนมีเงินหมุนเวียน จากการสร้างอาชีพและ
สร้างรายได้ เกิดการจ้างแรงงาน 1,410 ราย

3

เกิดการบูรณาการหน่วยงานภาครัฐและภาคประชาชน
สร้างจิตสำนึกให้ประชาชนรักป่า

4

ประชาชนได้รับการฝึกทักษะด้านการเพาะชำกล้าไม้
สามารถสร้างรายได้อย่างยั่งยืนในอนาคต



สำนักส่งเสริมการปลูกป่า กรมป่าไม้



ภาคผนวก

แผนปฏิบัติงานและแผนการใช้จ่ายเงิน ประจำปีงบประมาณ พ.ศ.2564 (พ.ร.ก.เงินกู้)
กิจกรรมโครงการรวมใจไทย ปลูกต้นไม้ เพิ่มพื้นที่สีเขียว
เพื่อสร้างงาน สร้างรายได้ให้กับชุมชนในท้องถิ่น



สำนักส่งเสริมการปลูกป่า



สำนักวิจัยและพัฒนาการป่าไม้



สำนักโครงการพระราชดำริและกิจการพิเศษ



สำนักจัดการทรัพยากรป่าไม้ที่ 1
(เชียงใหม่)



สำนักจัดการทรัพยากรป่าไม้ที่ 2
(เชียงใหม่)



สำนักจัดการทรัพยากรป่าไม้ที่ 3
(ลำปาง)



สำนักจัดการทรัพยากรป่าไม้ที่ 4
(ตาก)



สำนักจัดการทรัพยากรป่าไม้ที่ 5
(สระบุรี)



สำนักจัดการทรัพยากรป่าไม้ที่ 6
(อุดรธานี)

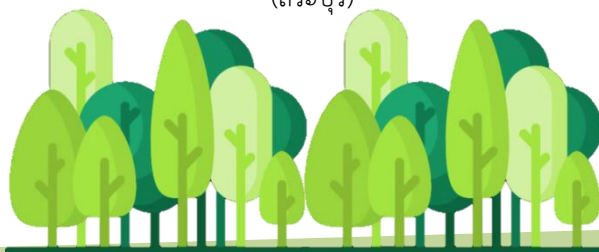

สำนักส่งเสริมการปลูกป่า กรมป่าไม้



ภาคผนวก

แผนปฏิบัติงานและแผนการใช้จ่ายเงิน ประจำปีงบประมาณ พ.ศ.2564 (พ.ร.ก.เงินกู้)
กิจกรรมโครงการรวมใจไทย ปลูกต้นไม้ เพิ่มพื้นที่สีเขียว
เพื่อสร้างงาน สร้างรายได้ให้กับชุมชนในท้องถิ่น



สำนักจัดการทรัพยากรป่าไม้ที่ 7
(ขอนแก่น)



สำนักจัดการทรัพยากรป่าไม้ที่ 8
(นครราชสีมา)



สำนักจัดการทรัพยากรป่าไม้ที่ 9
(ชลบุรี)



สำนักจัดการทรัพยากรป่าไม้ที่ 10
(ราชบุรี)



สำนักจัดการทรัพยากรป่าไม้ที่ 11
(สุราษฎร์ธานี)



สำนักจัดการทรัพยากรป่าไม้ที่ 12
(นครศรีธรรมราช)



สำนักจัดการทรัพยากรป่าไม้ที่ 13
(สงขลา)



สำนักส่งเสริมการปลูกป่า กรมป่าไม้



ภาคผนวก

แผนปฏิบัติงานและแผนการใช้จ่ายเงิน ประจำปีงบประมาณ พ.ศ.2564 (พ.ร.ก.เงินกู้)

กิจกรรมโครงการรวมใจไทย ปลูกต้นไม้ เพิ่มพื้นที่สีเขียว
เพื่อสร้างงาน สร้างรายได้ให้กับชุมชนในท้องถิ่น



สำนักจัดการทรัพยากรป่าไม้ที่ 1
สาขาแม่ฮ่องสอน



สำนักจัดการทรัพยากรป่าไม้ที่ 3
สาขาแพร่



สำนักจัดการทรัพยากรป่าไม้ที่ 4
สาขานครสวรรค์



สำนักจัดการทรัพยากรป่าไม้ที่ 4
สาขาพิษณุโลก



สำนักจัดการทรัพยากรป่าไม้ที่ 6
สาขานครพนม



สำนักจัดการทรัพยากรป่าไม้ที่ 7
สาขาอุบลราชธานี



สำนักส่งเสริมการปลูกป่า กรมป่าไม้



ภาคผนวก

แผนปฏิบัติงานและแผนการใช้จ่ายเงิน ประจำปีงบประมาณ พ.ศ.2564 (พ.ร.ก.เงินกู้)
กิจกรรมโครงการรวมใจไทย ปลูกต้นไม้ เพิ่มพื้นที่สีเขียว
เพื่อสร้างงาน สร้างรายได้ให้กับชุมชนในท้องถิ่น



สำนักจัดการทรัพยากรป่าไม้ที่ 9
สาขาปราจีนบุรี



สำนักจัดการทรัพยากรป่าไม้ที่ 10
สาขาเพชรบุรี



สำนักจัดการทรัพยากรป่าไม้ที่ 12
สาขากระบี่



สำนักจัดการทรัพยากรป่าไม้ที่ 13
สาขานราธิวาส



สำนักส่งเสริมการปลูกป่า กรมป่าไม้



ภาคผนวก

เอกสารประกอบการจ้างดำเนินงานเพาะชำกล้าไม้

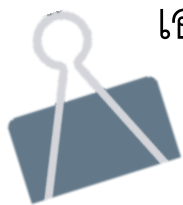

Action Plan



ข้อตกลงการจ้าง



ภาคผนวก 1



ภาคผนวก 2



ใบเสนอราคา



สำนักส่งเสริมการปลูกป่า กรมป่าไม้

** หมายเหตุ **

วิธีการดำเนินงาน

1. การจัดทำ Action Plan
2. การจัดทำข้อตกลงการจ้าง
3. การกำหนดคุณสมบัติของผู้รับจ้าง
4. การกำหนดขอบเขตของงานจ้างดำเนินงานเพาะชำกล้าไม้

****** การดำเนินงานตามข้อ 1-4 ต้องมีความสอดคล้องในลักษณะงานที่ปฏิบัติ และสามารถปรับเปลี่ยนได้ตามความเหมาะสมของแต่ละพื้นที่ โดยไม่เกินวงเงินงบประมาณที่ได้รับจัดสรร ******





สำนักส่งเสริมการปลูกป่า กรมป่าไม้